朝鮮日報 朝刊
本紙朝夕刊十面
發行所 朝鮮日報社

社說 汽車事故激增

鐵道當局의猛省을促함

一

鐵道事故統計에 依하면 今年은 事故件數가 激增함을 본다。昨年一月부터 三月까지 三個月間의 事故는 九十一件 이엇는데 今年同期間의 事故는 一百三十六件으로서 昨年同期에 比하야 實로 四十五件이나 激增하엿음을 본다。昨今兩年間에잇서서는 線路의 延長이 기로는 別로 差가 잇는것이 아닌즉、原理原則으로 말하면 事故의件數가 줄면 줄엇지、늘어갈 理致는 萬無한데、事實은 이에 反하야 事故의 發生이 頻繁하다면 거기는 반드시 原因이 잇슬것이다。그러면 그 原因이 무엇이냐하면 이에 對하야 첫재 꼽을것은 鐵道局及私鐵經營者의 乘客에 對한 不親切이라는 一點이다。

二

昨今兩年의 景氣가 조흔탓인가、近年에는 局鐵私鐵의 各線을 通하야 어느 列車에나 車間은 超滿員의 狀態이다。局鐵及私鐵은 이것으로 말미아마、巨利를 獲得하고 잇다。發表한 統計數字에 依하면 局鐵은 昨年一年 동안에 豫算外收入五百餘萬圓을 어덧다고 한다。이것으로 類推하야 보면 各私鐵에도 亦是、不少한 額의 豫算外收入이 잇섯슬것은 大槪、明白한 일이다。그런데 乘客의 激增으로 因하야 巨額의 收入을 엇는다하면 이에 따라서 激增한 乘客에 對한 施設도 늘니어가야 될것은 當然以上의 當然이라고 할것이다。

三

그러면 激增한 乘客에 對한 諸般施設이란 무엇이냐하면、一、連擊列車數를 느릴것、二、汽車驛에 依하야 停車時間을 느리어 客의 乘降에 時間的餘裕가 잇게 할것、三、驛에 停車하는時間을 느릴것、四、汽車의 進行途中에 다음 到着할 驛名을 乘客에게 미리 알니우되、用語를 두벌 세벌로하야 朝鮮사람은 勿論、中國人、西洋人에 까지 알니워 줄것 等等의 여러가지를 가르처 하는말이다。

四

그런데、現在의 局鐵及私鐵은 이 모든 當然히 할 義務를 다하지 안코 잇다。따라서 그 結果는 어찌 되느냐하면 汽車間이 터저라하고 乘客이 몰니워서서 精神을 못 차리고、타고 가는것이 아니라、끼기워 가다가 갑작히 停車를 하고보즉 어딘지 分別을 못하고 잇다가 汽車出發時刻이 迫頭해 가지고 겨우 自己가 나릴데인것을 알고 덤비게되니 이러고야 事故가 發生치 안흘수가 잇느냐。

五

吾人의 目睹에 依하면 지난 三日午後六時四十分 土城發海州行의 私鐵『朝鮮鐵道』는 車間에 불도케지 아니하고 한時間以上을 가고잇는것을 目睹햇다。白川서 下車하고 마럿스니까、海州까지 불이 업시 갓는지는 모르나 何如間、暗黑天地에 끌리워가다가 汽車의 運動이 停止되는것을 觸動에 依하야 알고、비로소 停車驛인것을 알게 될 地境이라하면 이것이 言語道斷이아니고무엇이랴

六

交通機關은 비록私鐵이라고할

美濃部學說에對한 司法省態度決定

眞意聽取코自發的處置要求

學者立場으로應諾疑問

【電通東京電話】憲法學說問題의 處置에關하야 政府로서는 予先司法省으로하여금 兩三日中에 美濃部博士의 任意出頭를要求하야 問題되여잇는『憲法提要』『逐條憲法精義』等著書中의

一、天皇과國家와의 關係에잇서 主權은 國家에잇다하야 天皇을 國家의機關으로하는點

一、議會를天皇과 對立的地位에 두고 詔勅批判의 機能이 잇다고 한點

一、統帥權의解釋에잇서 此를軍政과平等하게取扱하는點

等三點에對하야 博士의眞意를聽取하고 그自發的處置를要求하기로되엿다 그리고不穩當한곳의 改訂을博士가 承諾할境遇에는勿論 自發的處置를 기다리고 司法又는 行政處分은 此를保留하기로하고 萬若博士가 此를承諾할수업다고 할境遇에는 斷乎히 著書의發賣禁止하는 行政處分을 取할뿐만안이라 身分上問題에 對하야도 文部省에서適當한 處置를取하기로되여잇스나 如上의 削除改訂은博士의 學者로서의 根本的立場에 抵觸되는것임으로 果然自發的處置를바랄수잇슬는지 疑問視되는바 政府當局의希望과 合致될는지는 相當히 困難하리라고觀測된다

文相全國에訓令

【電通東京電話】美濃部學說에 關하야 文部省에서는 圖書局專門學務局 普通學務局 社會敎育局各局에서 各其立場으로부터 그미치는 影響에 關하야 硏究調査를進行하는中이오 아직 文部省으로서의處置에對해서는 아모런決定도하지 아니하엿스나 大體各局이 모다 美濃部學說은 從來文部省에서 敎育의 根本方針으로삼는 國體觀念에 相反한點이잇다는데 意見이一致하엿스므로 內務省의行政處分及 司法省의 處分이確定한後에 이와는 別個로 松田文相 으로부터 全國 各敎育者에 對하야 訓令을 發할터이다

各閣僚要望으로 美濃部博士七日召喚

【東京電話聯合】天皇機關說問題에 關하야 政府는 速히 具體的處置를 講究할必要가잇슴으로 五日閣議에서 別項과 가티 小原法相 松田文相 後藤內相의 關係三大臣으로부터 各其報告가잇고 高橋藏相 林陸相 床次遞相으로부터 其措置를 速히 決定實施하야 天皇機關說問題를 解消식혀 人心을 安定식히지 안흐면 아니된다고 具體的對策의急速實行을 要望하게되엿슴으로 小原法相은 極히 當局에 指示하야 急速美濃部博士를 召喚하야 用語上不穩當한 點에 關한 說明을 聽取하고 不敬罪에 關한 起訴不起訴를 決定하는 同時에 政府는 具體的措置를 決定하기로되엿는데 美濃部博士의 召喚은 六日은 滿洲國皇帝陛下御來朝가 잇슴으로 同日은 召喚을 保留하고 七日以後에 하기로되엿는데 閣議에서 急速決定을 要望하엿슴으로 七日日曜日에 召喚을 보게되리라고傳한다

檢查局에서의 博士의態度注目

【東京電話聯合】天皇機關說問題의 措置에 關하여는 五日閣議에서 協議한結果

一、美濃部博士의著書中 用語에不穩當한곳이 잇슴으로 速히 檢事局에召喚하야 說明을求할것

一、美濃部博士의召喚에依하야 用語上不穩當한곳이잇다고 認定하고 自發的으로 訂正하면 그대로조코 萬一 自發的으로 訂正을 行치 안흘境遇에는 斷然行政處分에 附할것

一、檢事局이 同博士를召喚한 結果에 基하야 文部省은 直時 訓令을發하야 天皇機關說을 排擊하고 國體明徵에關한 敎育方針을 明示할것

一、右處理는 現下情勢로 速히 斷行할必要가잇슴으로 滿洲國皇帝陛下御來訪中이라 할지라도 司法部의態度가 決定되는대로 處斷할것

一、美濃部博士의 身分上에 對하여는 大體自發的行動을 期待하고 잇는데 檢事局에 잇서 說明內容에 依하여는 政府로서는 考慮할必要가잇슬지도 모른다고 政府의 方針을 決定하엿다

그리고 陸海軍은 此와 別個로 各其敎育上 必要한 訓令을 發할터인데 美濃部博士의 檢事局에 出頭할際의 態度如何에 依하여는 政府의 方針대로 斷行할수잇슬는지 疑問視되여잇는바 그態度는 注目되여잇다

審議會官制 勅令案立案中

【東京電話聯合】內閣審議會의 調查局에 關한 官制案과 이에 伴하는 高等文官任用令中 改正勅令案에 關하야 過般 이것을 立案하라고 岡田首相이 金森法制局長官에게 命하엿스므로 目下法制局에서 緊急立案中인데 草案이 完成되는대로 閣議에 諮하야 直時樞密院에 御諮詢의 手續을 取할터이다

外蒙古共和國에在한 蘇聯勢力益强化

戰略的鐵道도새로計畫하고 赤軍의新編成을斷行

【哈爾賓發】現在外蒙古共和國은 獨立國이라고는하나 實際에잇서서는 完全한 蘇聯의 勢力範圍에 屬하고 外蒙古 共和國이 漸次사베-트化하는 過程에 잇다는것은 贅言을 不要하는바이다 따라서 如何히 蘇聯이 外蒙古共和國에 關心을 갓고잇는지는 想像하기 困難치안타 外蒙政府가 哈爾哈를外蒙古共和國의 領土라고 主張하는 背後에는 蘇聯政府의 後援이잇다고 볼것이나 蘇聯當局은 哈爾哈地方에 蘇聯의 影響을 强化하야 써 哈爾哈地方의 侵略을 企圖하고잇다는것이 明瞭하게되엿다 이目的을 達成키爲하야 外蒙의中央으로부터 哈爾哈地方의 鐵道建設을 計劃하고잇다는것은 이미報道된바이다

그런데 最近에다시 蘇聯政府는 外蒙古에새로 鐵道建設을 計劃하고잇는 事實이 判明되엿다。蘇聯의 影響을 外蒙古에 强化하기爲해서는 鐵道建設에 依하야 文化水準이 나즌 外蒙古에 蘇聯의 文化를 注入할것이라는 方針에서 計劃된것인데、新設計劃中의 鐵道는 자바이칼地方의 베르흐네우딘스크市로부터 우란바톨(外蒙古共和國의首都庫倫)에 至하는 線道로、캬프타及買賣城을 通過하야 複線으로할 計劃이라고 傳한다 더욱 蘇聯政府는 이 鐵道를 今年中에 建設할意圖를 갓고잇다한다 從來蘇聯과 外蒙古와의 連絡은 飛行機로하엿스나 萬若 이것이 完成될時에는 蘇聯과 外蒙古와의 來往이 容易하게되여 蘇蒙間의 關係는 益益密接하게 되리라고 豫想된다

蘇聯政府가 外蒙古에잇서 軍備强化에 多大한 實力을 注入하고잇는것은 周知의 事實이며 最近에 다시 赤軍의 新編成을 行하엿다 即外蒙赤軍은 第一軍 第二軍으로分하야 第一軍은 庫倫을 主力으로 西部우리아스타이 우리얀 하이方面에 配置하고 第二軍은 산베-스에 主力을 置하고 從來의 兵力은 산베-스 騎兵一千이엇스나 同時에 第五師團約七千五百으로 擴大하고 化學部隊及 通信部隊도 包含케하엿다 그리고 탑스크는 산베-스第三支隊엿스나 此를 獨立守備隊로하고 第六師團을 置하는外에 한편 레이에 同樣으로 獨立守備隊第七團을 置하엿다 이와가티 外蒙古에잇서 軍備强化는 顯著하고 計劃中인 鐵道도 戰略上 軍事的意義가 絶大하다고한다

調查局設置關係의 官僚派策動水泡

衆院附帶決議를尊重

【電通東京電話】內閣審議會및 調查局設置에對하야 衆議院이 院議로써 政府에 要求한

一、官僚化防止

一、調查局의構成은 審議會에 諮問하야決定하라

는附帶條項에對하야 政府가如何한態度를 가질가하는것은 자못注目되엿섯는데 五日午後의三長老會議에서 여러가지意見이交換된結果 第一點에對하야는 三長老의意見이一致되고 第二點에對하야는 아즉硏究의 餘地가잇다고決定되지 못하얏는데 이는政黨出身閣僚가 衆議院에在한 附帶決議를尊重한것으로 이結果議會中부터 後藤內相、吉田書記官長等의 官僚派에依하야 畫策된調查局第一主義는 발서破綻됨에니르럿다 即調查局의陣容을第一로整備하야直時 그活動에入하려는計畫은 水泡에 歸한터로 調查局의人選은 審議會의意向에依하야 左右케되야今後 政黨出身閣僚의意向에對하야 後藤內相等이 如何한態度를取할는지 極히注目되게되엿다

調查局長官에는 代議士는不採用

政友와는協調할方針

【電通東京電話】岡田首相은 近近着手하고 內閣審議會의 設置에 對하야 長老閣僚의 意見을 徵하기로되여 五日閣議散會後特히 町田商相、床次遞信兩相의 殘留를 求하야 特히 兩長老의 援助를 求하는 同時에 政友會의 參加가 絶對的으로必要하다는 所以를 力說하엿다 此에 對하야 町田床次兩相은 首相의 意向을 全般的으로 支持하는 同時에 高橋藏相을 반드시 副會長에 推戴하려는 意向을 表明하고 首相을 援護하기로되엿다 다음에 審議會와 調查局構成準備工作에 對하야 協議하고 特히 調查局長官의 身分을 如何히 할것이냐에 對하야 論議한 結果 代議士로서 此에 當케하는것은 種種關係로 困難하다는 意見에 一致되여 結局衆議院議員이 아닌 人材를 審議會委員에 諮하야 決定하기로 一致하고 數日中에 町田、床次、兩相이 高橋藏相의 意向을 詳細聽取한後 再次長老會議를開하고 審議會委員의 詮衡、調查局의構成等에對하야 最後的決定을行하기로하고 協議를終了하엿다 即右三長老會議의結果 岡田首相을비롯하야 首腦閣僚는 어데까지 組閣精神에 基하야 政友會에 對하야 全面的協調를 期待하고잇슴으로 岡田首相은 人選에 入하기前에 充分政友會와 裏面工作을 進한後 鈴木總裁를 訪問하고 正式交涉을 行하리라고 觀測된다

審議會問題로

重要三長老會議

【東京電話聯合】岡田首相은 內閣審議會와 調查局을 設置하고 時局에 對한 不安을 一掃하고 政局을 安定케하려고 去二日 閣議後首相、高橋藏相의 三相長老閣僚會議를 開하고 種種協議를 遂하엿는데 町田商相도 身病快癒되여 歸東하엿슴으로 岡田首相은 五日首相官邸에잇서 다시 三長老가 參集하야 內閣審議會와 內閣調查局의 設置에 關하야 衆議院에잇서 附帶決議에 基하야 協議한結果

一、附帶決議에 依하야 調查局官制를審議會에 附하는데 對하여는 樞密院에 御諮詢手續을 取하는關係上 院議를尊重하드라도 實行할수업다

一、審議會調查局의 官僚化防止의 附帶決議에 對하여는 此를尊重하고 그主旨에 副하도록留意하나 調查局長官과 調查官을 自由任用하야도 選擧法을 改正치 안으면 衆議院議員을 任命할수는 업슴으로 此際는 詮考任用으로 하야 人選에 當하야는 官僚化防止에 留意할것

一、審議會를 權威잇게하기爲하야 高橋藏相에게 副會長就任의 懇請을하기로하고 床次、町田兩相이 近日高橋藏相을 訪問키로하얏스며 內閣審議會人選은 擧國一致의 實을 내기로 努力한다 同三時半散會하얏다

希、叛軍將校等 十一名에終身刑

【아덴스發聯合】叛亂에 加擔한 多數의將校、兵士들을 審判하기爲한 希臘特別軍法會議는 叛軍指揮者의 一人인 세라피스大佐外十名에게 終身懲役의 刑을 言渡하엿다 其他는 二十年以下의 懲役에 處하엿다

夕刊後市況 五日

◆大阪短期 無配◆		
大新	九一四〇	(不變)
鐘新	二二五八〇	(二〇低)
日産	九九七〇	(二〇高)
東新	一四八四〇	(不變)
◆橫濱生系 後引◆		
當限 五八一〇〇	先限 五八九〇〇	
◆福井人絹 後引◆		
當限 六五五〇	先限 六三三〇	

共產軍肉迫으로

中央軍必死的防戰

【廣東五日發聯合】共產軍의肉迫에 對하야 中央軍第五師周渾元氏의 部隊는 貴山北發에 塹壕를急造하고 敗軍을 收容하며 必死의 防戰에 努力하고잇다 雲南廣西兩軍도 中央에 協力하고 貴州西方에 잇는 雲南軍孫渡氏의 第三縱隊는 四日左翼沈西廟에 또 都何入寨에서 對峙하고잇는 廣西軍廖磊氏의 部隊는 四日右翼貞定에 到着하엿다

舌禍問題로 坂西大佐停職

【東京電話聯合】二日午後四時半 軍人會館에서 열린 林陸相의 在鄕將校招待會席上에서 林陸相의 人事가 끗난후 坂西大佐가 起立하야 한人事는 在鄕將校를 侮辱하고 部內의 統制를 紊亂케하는것이라고 在鄕將校를 爲始하야 關係方面에서 非難이 藉藉하기때문에 林陸相은 斷乎如左히 行政處分으로는 最重한 手段인 停職處分에 附하얏다

陸軍兵器本廠附(陸軍省調查班長) 陸軍步兵大佐 坂西一良 停職被仰付

蔣介石氏自身이 西南實力派會見

陳濟棠、李宗仁兩氏招電밧고 直接廣東을訪問할듯

【香港五日發聯合】共軍을 討伐키爲하야 貴州首都貴陽에 잇는 蔣介石氏는 陳濟棠 李宗仁兩氏의 招電에 對하야 近近南寧과 廣東을 訪問하기로되엿다고 傳한다 蔣介石氏가 西南實力派의 會見으로 西南派의 中央統合이 다시 具體化하리라고 觀測된다

太平洋空路開拓은 商業上의計畫

米海軍長官反覆說明

【電通華盛頓四日發】米國의太平洋定期航空路開拓計畫에 對하여는 時節이 時節인만큼 世人의 注目을 喚起하야 目下微妙한 國際關係에 鑑하야 色色의 臆測이 流行되여잇는데 今日海軍長官스완손氏는 右計畫에 關하야 太平洋定期航空路는 어데까지 商業的性質의것으로 汎米航空會社에 對하여는 何等獨占權을 附與한것은 아니다 同航空路에 對하야 다른 會社로부터 申請이 잇슬境遇에는 汎米會社에 此를 許한데 不過하다고 新航空路開拓의 主旨를 反覆說明한바잇섯다

希臘革命의經過

베니젤로스氏를 中心으로한 自由共和派의革命은 政府軍의 作戰이 奏效하야 失敗되고만것은 當時本紙의 報道한바어니와 이叛亂은 어떠한 國家의 反政府運動보다도 大規模엿든것은 今日到着한 當時의 光景몃幅으로도 알수가잇다。寫眞左上은 叛軍에 加擔한 希臘最大의 巡洋艦아베로프號와 및 그乘組員、左中은 마케도니아에서 反政府軍이 行進하는 一場面 左下는 政府軍의 戰車 右上은 叛亂爆擊에 出動하는 政府空軍 右下는 興奮된 아덴스의 市民大群이 칼다리스首相의 演說을 듯는 光景

京城商議副會頭 戶島氏가當選

京城商議에서는 五日午後二時十五分 議員總會를開하고 賀田會頭가 議長席에就하야 故平井前副會頭에게 敬意를表키爲하야 默禱한後 後任副會頭選擧에 移하야 單無記名投票를行한結果 總投票數 二十三票中

戶島祐次郞 二十二票

河合治三郞 一票

로 戶島祐次郞氏가 絶對多數로 副會頭에 當選하얏는데 五日投票에 參加한議員은 十九名으로 十二名의 多數議員은 缺席이엇다

阿部大將退京

軍事參議官阿部信行大將은 五日三時京城驛發『노조미』號로 退京하야 今夜는 東萊海雲臺에서 一泊한後 明朝釜山 一路歸東할豫定

辭令

四月四日附發令(朝鮮總督府)

(會寧) 郡守 前田道隆
任道理事官(六等)
命咸鏡北道在勤

(文書)總督府鐵道局書記 俵 四郞
任郡守(七等)
命咸鏡北道會寧郡在勤

長崎醫科大學助敎授 挾間 文一
任京城醫學專門學校敎授(五等)

(釜山)朝鮮公立高等女學校敎諭 森 亨
任朝鮮公立中學校敎諭(六等)
補釜山公立中學校敎諭

(元山) 朝鮮公立中學校敎諭 岸本 正二
任朝鮮公立中學校敎諭(七等)
補元山公立中學校敎諭

(釜山) 同 原 長則
任朝鮮公立高等女學校敎諭(五等)
補馬山公立高等女學校敎諭

(釜山第二) 朝鮮公立實業學校敎諭 久保卯三郞
任朝鮮公立高等女學校敎諭(六等)
補鎭海公立高等女學校敎諭

(馬山) 朝鮮公立高等女學校敎諭 川村 御道
任朝鮮公立實業學校敎諭(五等)
補釜山第二公立商業學校敎諭

(咸北) 道理事官 田中桂太郞
命江原道在勤

(鎭海) 朝鮮公立高等女學校敎諭 鈴木 館
補釜山公立高等女學校敎諭

(以上)

빗나는新學年! 入學·進級의선물로 꼭 三省堂의百科辭典을!

新修百科辭典

八博士監修·專門二百五十氏執筆
三省堂百科辭書編輯部編纂
(內容見本進呈)

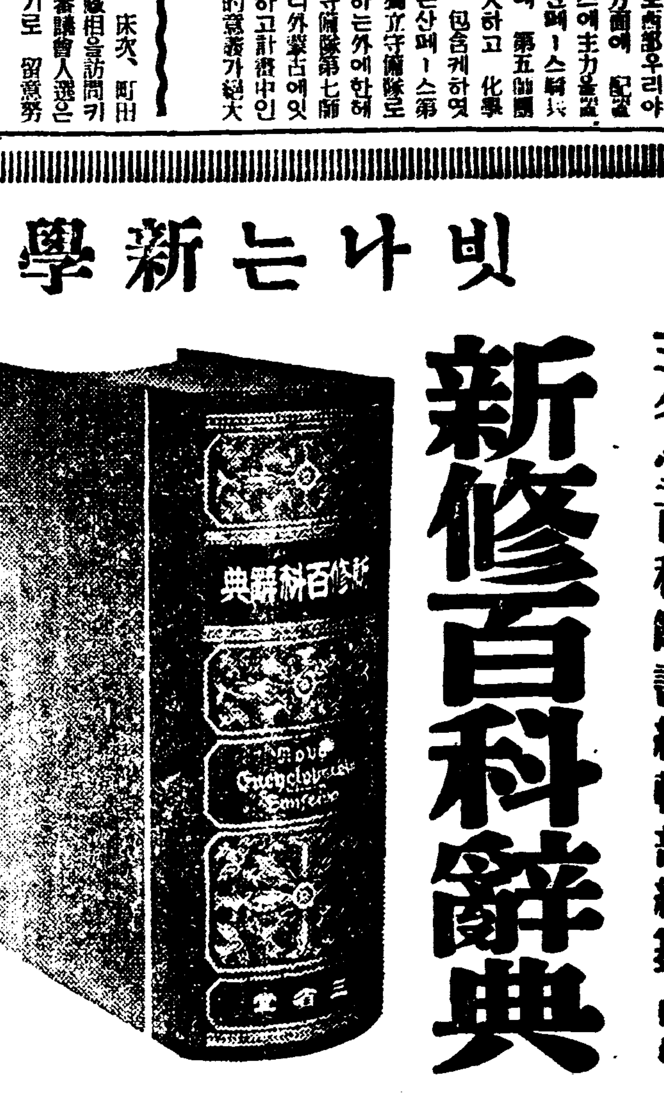

全一卷

設備하라
國旗와가치
一家一冊을

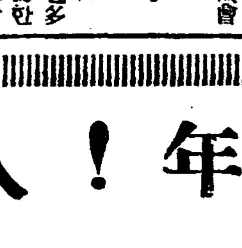

一冊으로統一되여잇는百科辭典이取扱上 大端便利한것은새삼스럽게說明할必要도업습니다 三省堂의『新修百科辭典』은八博士의精密한監修밑에集成된新百科로 七萬餘의項目을收容하고明確한說明을加하엿을뿐이안이라 色刷와圖版과一色寫眞其他本文中에豐富하게挿畵를滿載하여理解하기容易하게되엿슴으로 現代에重要한知識의指導者로서 아페나슬者는업슬것입니다 더구나紙質이優良하고印刷가鮮明하며製本이堅固할뿐아니라 豪華로운裝幀이犧牲的廉價에 놀나지안할수업슬것입니다 新學年에잇서入學記念學習參考를爲하야特價提供의好機會를일치말고 利用하시라!

菊判·背革極上堅牢裝·金箔押·天金
袖珍版·本文二二〇〇頁·語數七萬
原色圖版·八色圖地圖等七十二頁
挿畫一萬三百五十·一卷完結

特價七圓 (定價拾圓)
送料三十八錢

學習百科辭典

敎育界十二權威監修指導
三省堂百科辭書編輯部編纂
(內容見本進呈)

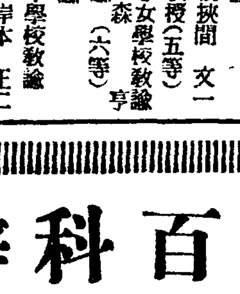

全一卷

재미나고參考되는
一卷에完結된
全科學習辭典!

語彙와選擇이 適切할뿐안이라、說明은極히平易、明瞭、的確하며挿畵가만히실이엿고全部토를다렷슴으로 普通學校四學年程度의兒童諸君으로부터 中等諸學校生徒諸君의學習用參考辭典으로 大端히便利할뿐안이라 家庭에잇서父兄이나어머니의指導用參考書로、또 一般社會人의常識參考書辭典으로 至極히必要한寶典입니다。體裁도大端美麗하며놀널만큼廉價임으로新學年에잇서 사랑스러운子弟의進級、入學의貴여운선물로 本辭典을利用하시는것이무엇보다도賢明한方法이안인가하며 推薦함을躊躇치안습니다

菊判·極上レザー裝
一千六百餘頁·挿畫四千五百餘
圖版七六·收容項目二萬餘
解說簡明·片假名見出鮮明
總振假名附·一卷完結

特價三圓 (定價三圓半)
送料二十二錢

發行所
東京市神田區神保町一 振替東京二二五五五番
大阪市西區阿波座下通 振替大阪八二〇〇番
三省堂

十六名親舊가同時에 病友에輸血을自願

職工生活하는青年들의거룩한義挾

三名輸血로病勢漸快

아·뜨거운友情

【仁川】친구십륙명이 병든친구에게 피를너어 살린 미담이잇다 인천시내도산정(桃山町)이십삼번지실륙호 리창환(李昌煥)(二○)은 경성현전(島田)정공소직공으로 근근생활을 유지하야오든중 작년가을부터 우연한병으로 식음을전폐하다가 시내천구(川口)병원에입원하야 삼월이십일경부터 시료중이나 빈혈로인하야 백약이무효로 수혈(輸血)을하지안코는구제할수업는형편이엇다 이소식을들은 그의친구십륙명이 지난삼십일 오전십시 전귀화자에게 수혈할것을 사하야 전과환자에게 수혈할것을 강청함으로 병원에서는그우의를가상히여기여 검사한결과 환자의혈액은 오형(O型)이엇스나 십륙명중에는『오형』의혈액이 삼명에불과하고 그외에는 에이(A型)배형(B型)임으로 지난일일에 (오형)의혈액을가진 리범고(李範高)(二○)로부터 백그람(瓦) 삼일에는 김종선(金鍾善)(二○) 조련상(趙漣相)(二○)일곱에게 칠십그람(瓦)의 혈액을 환자에게 수혈하야 병세가 대단히 양호한편이라한다 이에 동병원에서는 오직친구에게대한 면목이업다는말뿐으로 당임의사는 다음과가티말하얏다 그리고 전귀와가튼사실은 근래에드물뿐아니라 동병원설립이래 처음보는 미담이다

藤井內科主任 談

전귀와가튼 우의는 처음보는사실입니다 현재 병명은 악성빈혈증(惡性貧血症) 또는 위황병(萎黃病)가트나 원인이분명치 못하야 배설(排)이 충분치못함으로 우선외과(外科)에의뢰하야 수혈(輸血)한중이나 대단양호한형편입니다 운운

李時文醫師 談

십륙명이 한꺼번에피를 검사하야 병든친구를 구하얏다는 기특한 사실은 세상에 드문사실일것입니다 그러나 유감되는바는 동일한혈액을가진이가 셋밧게업는 일이올시다 피를뽑아준당사자는 아모영향이업느냐고요 다소 잇기는하지만 건강한사람이면이백그람(瓦)까지는관계가업고 약이삼주일간피곤을느낄다름이나 즉시회복됩니다 다음호로 상사차수혈을하면 충분할것가트나 이와가튼사실은 친척간에는 볼일이잇스되 친구간에는처음 보는일입니다 운운

今日이清明

어제가 식목기념일이자 금월일은 청명절(清明節)이오 명일은 한식(寒食)이다 청명은 일년이십사절기중 봄철의중요한 절후이거니와 한식은 춘추전국때에 진문공중이(晋文公重耳)의 충신개자추(介子推)가 꼭가운 오해로 정든님금을피하야 면산(綿山)에 드러가 불에타죽은날이다 인해애책한 이날을 귀념키위하야 해마다 이날이면 불을금한것이 한식이란 무서운것이라 이천여년이된 오늘까지도 한식이란 이름이남고 조상의묘에성묘와 다례(茶禮)와 사초의 습관이잇다 우중금화(雨中禁火)한식(寒食)이라함은 한식때의 비가자주올 잘표시한것이나 금년은 봄내비가 귀한것이라 이날도 비올가망이업다

軍用車脫線顚覆

軍人三十名負傷

木材貨車와의衝突로 京圖線明月溝에서

【新京五日發聯合】오일정오경에 경도선 남구역(京圖線南溝驛)에서목재를 실은이백륙십사호 렬차를련결식히든중 련결기가 버서지면서 동열차는갑자기 밋그러지며 뒤로밀려나팔십도의 경사를 역행하다가 량병대명월구(亮兵台明月溝)중간사십삼킬로사의 지점에서군용렬차이백이십칠호와정면충돌이되엇다 그칼라에렬차는탈선전복되고 삼십일명의 중경상자를 내엇다 급보를접하고 신경역(新京驛)에서는 오후네시반에 산령(山嶺)산경철도차장, 군의등을태운구원렬차를 현장에 파견하엿고 길림에서도 구원렬차가 출발하엿다

【新京五日發聯合】신경 철로국(新京鐵路局)에들어온 보도에의하면경도선명월구(京圖線明月溝)에서의 렬차충돌사건의 부상자는 준사관일명, 하사관일명, 병졸이십구명 합계삼십일명으로 다행히죽은자는없고 중상자는 그후의경과도 량호할모양이다

【新京五日發聯合】신경철로국에 드러온보도에 의하면 명월구렬차충돌사건의 현장은기관차가 탈선되고 일주차(機走車) 네채는분쇄되여 실엇든 재목은사방으로 허트러젓스며 군용열차는 기관차의다음에련결되어잇든 이삼등차가 산산히부스러젓다 철도국에서는 부상자에하야응급치료를 하는동시에 일백오십명의 직원이밤새적으로복구공사에 활동중으로 복구작업은 느저도 륙일아침에완료되리라한다

◇……철맛난 苗本 장사……◇

肥料의崩壞로 六名이重傷

安全裝置업서서一般은非難

朝窒工場事故頻發

【興南】흥남에잇는질소회사는동양제일의 대공장으로 사용인도만흔만큼때때로히 생자도 적지안타 지난사일 오전팔시반경에 조질회사창고에서 비료를산가치 을려싯는데부전조소속인부강세원(姜世元)(二○)외 오명은 비료가문어지며부상을 당하야중환은 조질부속병원으로입원하얏다는데 이와가티비룡과관련한위생자가잇슴에도 불구하고조질당국자는안전한설비가 업다고 일반은비난이만타고한다

電線에觸手

生命危毒

【興南】오륙십전에생명을달고 질소회사변전게(變電係)지정인부로 다니는 구룡리고성룡(九龍里高成龍)(二○)은 지난삼일 동회사북흥

中國人職工이 墜落卽死

【興南】지난일일오후 오시반에 질소회사 제일류산계(硫酸係) 개조공사장에서 일하던 강괴조철공 중국인 양좌소(楊佐昭)(二○)는 이십여척되는곳으로부터진흙에추락되야 즉사한것을 동일오후 오시반경에 발견하야 매장케하엿다는바 원인과 변사시간은미상하다고하다

金昌洙刑期의 執行上異議

京城覆審決定에對하야 辯護人再抗告提出

공산당국내공작위원회사건의관계자 김창수(金昌洙)에관한확정판결집행이의(確定判決執行異議)사건은 지난번에보도한바와가티 경성복심법원에서 본인이 직접이의신립하지안하엿다는 리유로 각하를하엿는데 오일에 그대리인신태악(辛泰嶽)변호사는경성복심법원에 그결정은법률상으로착한등 리유가되지안는것이라하야그결정에불복하고 고등법원으로 재항고(再抗告)하엿다 고등법원의 최후의재단여하에 따라서김창수의 미결구류 룡산칠십칠일가감문제도 확실이 귀정되게될것이다 이문제는 점점일반의주목을끄을게되엇다

大京城驛의昇降客 年復年增加趨勢

九年度에三百七十六萬七千人

入場客만도七十萬人

대경성의 정문인 경성역의이삼키고배앗는려객은 해마다 증가하는추세를 밟아오는바 작소화구년도일개년간의 승강객은 총계삼백칠십륙만칠천구백삼십일명에달하야전년도보다 십칠만사십일명의 증가를보엿다

이중사분일리는 승차객의 증가이고 오분사리는 강차객의증가로 그수입총계는 삼백이십사만 사천삼백칠십원으로 전년에 비하야사십오만일천사백칠십칠원의증수이다

이외에 눈에띄이는것은 입장자의증가로 그총수는 륙십팔만구천팔백삼십오명으로 전년보다 일할팔분띄리의 큰증가를 보엿다

書行商中潛跡

동경시하곡구중청수정(東京市下谷區中淸水町)이십번지 동경미술협회(東京美術協會)주사(主事)중촌제일(中村帝一)(三○)은지난정월중순에 만주방면으로 그림을팔려갓다고하고는 협회의소유인 그림일백八십폭이천오백여원 어치를가지고 떠난후소식이 업드니수일전에그협회대표자소야응섭(小野應燮)이 려행차로만주로 갓다가안동현(安東縣) 홍옥려관(紅屋旅館)에 들엇다가 의외에도 중촌이가 정부와함께그곳에 묵고잇스므로곳그림갑을 독촉햇드니 그는서울와서 돈을 주리라고 하고는 소야를다리고 오일아츰에 서울에도착해서는 그만눈치를 보다가 어데로인지 자최를감추어 버렷다 경기도형사과에서는시내각서에수배하고 그의행방을 찾는중이다

아가씨들의 斷郊競走

英國斷郊競走界의 豪華版! 女子아마쥬어·아스레틱 協會主催의 全英주니어斷郊競走大會는 지난 二月十五日에부음『사레ー』圖一哩四分之一의 코ー스에서 擧大히擧行한바 猛烈한接戰까레『포스터ー』라는 少女가 所要時間十五分으로 斷然優勝하엿다 (寫眞은三百餘의아가씨들의勇躍스타ー트한에부음의出發點)

京城에來訪할 東大籠球陣勢(中)

東京에서 丁相允

까ー드에는淺野、相馬兩君이잇다『淺野君』은지난번 極東大會에出場하엿든選手인데 身長은五尺五六寸가량이다 同君으로는僞少하다고하겟스나 君의 活動은『코ー트』를 縱橫하는精力的인것이엇다 曲藝하면매서우며 양따쓰ー올안직히느나하면 덧업시 忠實한『포지손』에 돌아온다 그러타고 自己『포지손』만을 직히고잇는것은 아니다 그러면서도 無難하다는것이다 同君은 새로운記錄으로서는 致命的인 活動과 攻擊의 擊破를 하는 猛者이다 君의 두려운點은 一丈人의 妙한것이다 이것은 一般의 機敏이라는 말이다

相馬君은 身長이淺野君과 比等한데 田中君이 卒業한後의主將이되엿다。溫厚하고 篤實한者가 帝大主將의資格이다。同君亦是 이에 適合하니 마치 同君의『플레이』는 沈着하다고 보다『게임』을 進行시키는 묵어운이잇스며 淺野君의 敏活은 相馬君의 沈實한『플레이』에 安心하고 나오는結果라고도 볼수가잇다。

以上이 大略『베스트』멤버인가 생각이든다。그러고 東大멤버가 卒業後의精神이 잘맛는陳容이 달는데 그러비네이쓰는이 잘맛는理想에 각가올이라고하겟다 다만『까ー드』의身長이 적다고나할수잇스나 이는 同君의『까ー드』로서는 補充하고 남음이 잇다。이러에 坂東君만은 二次나 出場하엿든 井上、金子兩君이 卒業後就職關係로 못오게되는것은 우리의遺憾으로보아 遺憾이다。

이제는 簡略히 同君의『씨스템』『플레이』를적어보려고한다。『攻擊』은 最大의防禦다。라는 말이잇다。그意味의分解를이에할바는 아니나 東大가 이에갓가운 될이라고 볼수가잇다。結局은 個人個人이 他보다 越等하다는 條件에『팀웍』이 絕對로 잘하인 될이면은 前者의 名句에 適合할수가 잇슬것이다。東大는 攻擊에 엇더한 作戰이라는것을 指摘할수가 업다 指摘한다는것이 오히려 無理가아닐런지 모른다。그러나 그中에。有機的關聯을 恒常 保有하고잇는것은 책에 바키인『플레이』를 過信한後의弊害인것이다。

府廳對運動記者野球 3對3無勝負

京城運動記者俱樂部結成을祝賀한 京城府廳職員對京城運動記者俱樂部의野球戰은 五日午後四時四十五分부터 京城球場에서 孫祺禎氏審判아래 府廳先攻으로開始한바 結局三對三의 스코어로無勝負로마치엇다

【府廳職員】

6	栗川
8	町田
1.5	三根
3.1	小野寺
5.1.3	荻野
4	濱田
2	朴嚀明
7	雷
9	金錫晋

【運動記者】

1	瀨戸
2	李梓宰
6	高橋
4	古津
3	高鳳梧
4	竹下
7	深川
8	佐佐木
9	李吉用

府廳	200	010	3
運記	300	000	3

通川에旱魃繼續 田畓枯渴이滋甚

播種하면枯死할것밧게업다고

農家에는愁心이滿面

【通川】통천군일대에는작년겨울에도강설(降雪)이 적엇고 게다가봄철이되자 아직까지 비한방울보지못하야 곳곳마다 전답은고갈하야 귀경을한다하야도 종자(種子)부터 고갈할우려가잇서 일반 농가에서는 두사람만모혀안저도 한발근심에한숨뿐이라고한다

救世病院의美擧

實費診療券發付

【元山】병이잇스되 입원료급 시약대등관계로 입원치못하는 카ー드계급을위하야 원산부 산제동에잇는 구세병원(救世病院)에서는 실비진료권(實費診療券)을 발부하기로 결정하고 지난삼일상순에는 제일차로 령동(嶺東)지방으로 부원장 리상긔(李相基)씨를 순진케하는동시에 진료권약일천매를 교부하얏다는데 다른지방에잇는 분이라도 빈곤한자이라면 누구에게나 물론하고 실비진료권을 교부하게되엿다는바 이실비진료권 소지자에게는 입원료일원오십전을 일원으로 매일약가와처치료 삼십전을 십오전으로할인하기로되엿다고한다

密輸者를脅迫 五百餘圓騙取

犯人은檢局送致

【新義州】평북철산군여한면가봉동(鐵山郡余閑面加峰洞)사는면협의원 김충학(金忠學)(四○)은 신의주부내 하정에사는 김리학(金履學)과미륵동(彌勒洞)사는 박용규(朴庸奎)의두명이의외밀수를하고잇는줄을 알고지난이월 이십일경 두명의무식한것을 리용하야『밀고를하겟다』고협박공갈하야돈 오백오십삼원이십전을 빼아서먹엇섯는데 이것이 신의주경찰서에탐지한바 되여이래 취조를밧고잇든바 지난이일신의주 지방법원검사국으로송치되얏다한다

北朝側에갓든 貨車全部返還

철도국에서 북선철도 관리국에 무여주엇든 화차이백륙십량(輛)은지난이월 이십륙일이래 계속하야반환되여오든바 오일로써 거의다반환되얏고 다시무어준 객차도 반환키로 되얏다 이것은오일에다 섯량을반환식힘을위시하야 차차 반환하리라는데 철도국에서는 곳각철도사무소로 배치하야 운수의 원활을도모하리라한다

弘濟內里에火災

사일오후한시 고양군은평면홍제내리(高陽郡恩平面弘濟內里)로농자 최순택(崔順澤)의 집부엌에서 불이나서 그집 일동일부분을 태우고 곳 불을잡앗다 손해는 오원가량이며 불난원인은 아이가 놀러가서 부억에서 불작란을 하다가 그리된것이라한다

春耕期臨迫한데 舍音이作權移動

作人은調停申請

【大田】대전군진잠면성북리(大田郡鎭岑面城北里)에거주하는 황모(黃某)는 경성에잇는 백모(白某)의토지사음노릇을보고 잇는것을 긔회로그동리사는박경재(朴敬在)의소작하는토지십일두락을 춘경이 시작된이때 소작권을 이동식히겟다는 통지서를 발하얏스므로 이에분개한 박씨는 공주지방법원대전지청에 조정을 신립하얏다한다

世漢이어데갓니?

부내봉익동(鳳翼洞)십번지의사호조재영(趙載英)의집에동거하는 김종석(金鍾石)의큰딸세한(世漢)(六)이는 지난이일아츰열시경에우연히집을나간후도라오지안함으로 그의가족은필방으로그의행방을수색중이라한다

兒孩作亂으로 十一棟全燒

두명은부상、손해천여원

大同郡古平面에서

【平壤支局電話】사일오후령시이십분경 평남대동군고평면 망일리(大同郡古平面望日里)일백팔십륙번지박응윤(朴應尹)의집에서불이나서 때마츰맹렬히부는바람에 삽시간에 십일동사호를태우고 다섯마리도 타죽은터로 손해는약일천륙백원가량이라는데 불의원인은전긔박응윤의 셋재아들경삼(慶三)(六)이가불작난을하다가 잘못하야나무가리로불이부터올러간것이다

橫領收賄警官 八名에求刑

西海檢察官의論告峻烈

最高二年에서八個月

【大連支局特電】안동현(安東縣)경관과 밀수출업자와결탁하야 밀수도하고 리익을난호고 밧고한경부보 경강항웅(鯨岡恒雄)(三○) 이하의 업무상횡령사건은 사일오후한시삼십분부터 관동(關東) 지방법원에서 중리(中里)재판장 심리하에 개정되야 서해(西海)검찰관의『단연용허할수업다』는도청한론고가잇슨후 다음과가튼 구형이잇섯다

▲鯨岡恒雄(三○) 前警部補懲役二年(收賄) ▼朴龍甫(三○)前巡査懲役一年六個月(收賄) ▲堀計良(三○) 前巡査懲役一年六個月(收賄幇助橫領)▲高龍賢(三○)無職懲役一年(橫領)▲張璨敎(三○)無職懲役一年(橫領)▲李在基(三○)密偵懲役八個月(贈賄)▲方振京(三○)綿布商懲役八個月(贈賄)▲李京龍(三○)無職懲役十個月(橫領)

仁川種痘施行

【仁川】중국방면에직접관련이인천에는 전염병창궐의 춘난기를당하야각종전염병예방주사를하는중우선종두를 좌긔시일과 장소에서하리라한다

▲四月八日 山手町公會堂 ▲九日 寺町小學校 ▲十、十一、十二日 第二公立普校 ▲十三日 花平里 柳崎小學校 ▲十五日 天道教 ▲要種痘資格 ▲大正十三年生 現十二歲兒童 ▲昭和五年生 現六歲兒童

李鍝公殿下 御結婚式日決定

야포병제일련대(野砲兵第一聯隊)

二八處女自殺

【杆城】십팔세먹은 꼿다운처녀가 음독자살한애화가잇다 고성군현내면 대진리(高城郡縣內面大津里) 박아기(朴阿其)(四六)의장녀지룡남(池龍男)(一八)은 거월중순에 가성소다(苛性曹達)를다량으로마시고고생하든중 맛참내지난삼일에 절명되고말엇는데 이제그이가 꼿다운묘령으로 음독자살한 원인을탐문하면 그의모친되는 박아기는 주점영업을하야 지나가는중 춘천제사공장(春川製絲工場)녀공으로가잇는룡남이를 강제로직공생활을 못하게하고집에다 다려다두고 출가시키라고한다는바 룡남이는 평시에자긔모친의 생활이인생으로는 못할것이니 이영업을폐지하고 직업을변경하라고 재삼충고하야 왓스나종시그말의 소원을드러 주지안흠으로룡남은 날이갈사록 세상을점점 비관케되엿스며 근자에 이르러서는동민들의 문제가 생김에날가튼 작부의딸이 엇지리상의남편을 구할수잇스리오 차라리죽어서 남의수치를면켓다는 극도의비관으로 그와가티음독자살 한것이라는데 그처녀가 리용할때에도 자긔어머니에게내가죽은 후라도 어머니의작부생활만은 고만두어주면 지하에가서라도 추호주것다는 비창한한마대를따겨놋고 한만흔이세상을 영원히떠나갓다고한다

自働車老婆轢傷

【馬山】지난삼일오후 오시경에 마산역과 정(馬山府榮町)소화대시주인최룡시(崔龍時)(二○)가차를운전하야 영정회장으로 달리든중 일출(日出)자동차부압해서 지나가는 륙십로파를치어 생명이위독하게된것을 곳부근 대곡의원(大谷醫院)에입원식혀 응급치료중인데 로파는마산부영정(馬山府榮町)빈전주조장(濱田酒造場)에잇는 빈전소간(濱田小間)이라고한다

箕林里火災 兩處서發火

【平壤支局電話】사일오후네시경평양부내긔림리(箕林里) 탁상호(卓尙浩)의집에서 불이나서 일동일호를태우고도그동리강병택(康炳澤)의집에서도불이나서 동일호를태우고진화하엿는데 이것도모다어린아해들의 불작난이 원인이라한다

昌寧에押送中 拐帶犯脫走

【平壤支局電話】평북도경찰부로부터 경남창령(昌寧)경찰서로압송이든 괴대범인 박정식(朴正植)(三○)은삼일오전다섯시경에 황주(黃州)역근처를 지나다가 수갑찬채로 렬차에서뛰어내려 어데로 도망하엿슴으로 이보고를 접한황주경찰서는 렬근경찰서에 수배하는일방 각처로엄밀한 수색을한결과드듸여 오일아침에 그를체포하엿다한다

시카고갱大將 東京에潛伏

【東京電話聯合】아메리카『시카고』를중심으로잘인 방화등 흉악한 범죄를 함부로한범인『하리부라운』(三○)이 작년팔월에 동양방면으로 도망하엿슴으로『이리노이』주검사국이 각지에 수배하야 수사중이든바 이지음 이범인가튼자가 동경제국『호텔』에서『에스·에프·부루룸』이라는변명으로 미국에잇는 친척에게 각금편지를 한것이판명되야『이리노이』주검사국은 아메리카 대사관을 통하야 외무성에 체포하기를 의뢰하여왓슴으로 경시청에서는 곳『호텔』에 수배하엿는데 벌서 그는어데로 도망하엿슴으로 병고(兵庫) 신내천(神奈川) 산구(山口) 복강(福岡)각현외사과에 수배하고범인을 수색중이다 그런데 이범인의체포자에는배불의상금이 걸여잇다

生活難을悲觀 青年結項自殺

【沙里院】대지에는 봄기운이 가득하고 군생은다음을차저 약동하는 이즈음 지난삼일 오후십시경에 이십오세를일기로 목을매고 비참이자살한청년이 잇다 그는사리원읍서리일백이십구(沙里院邑西里一二九)번지에사는 전빈(全斌)의삼남전덕진(全德鎭)(二五)으로가세가빈궁하야 얼마전에 조고마한밋천을가지고 재녕신원(載寧新院)이란 장거리에가서 잡화상을하다가 실패하야 얼마되지안는밋천을 모다소비하고 다시사리원 본집으로지난이일에돌아왓스나 간신히 생활하야가는 본집형편은 그에게한층더절망과저주를 주어생활난을타개(打開)할희망이 보이지안음을 비관하고 자긔광에드러가서 그와가티목을매고자살한것이라고한다

絶糧二百六十戶中 流離者가百餘戶

江界郡吏西面의窮相

【滿浦】평북강계군 리서면(吏西面)관내에는 총호가호수팔백삼십육호인바 방금식량부족된 호수가이백륙십삼호로서 그립고 떠날수업는 고향을작별하고 처자의손목을붓들고 류리방황하는것을 면당국에서 몹시딱히생각하여 빈민구제책을 도에상신하엿다한다

電柱에서墜落 京電職工危篤

사일오후네시경 부내동숭동(東崇洞)김종익(金鍾翊)씨의 집압전신주에서 경성전긔회사직공 김종근(金鍾根)(二○)이가 일을하다가 전신주가썩어서 넘어지는바람에 떠러저서 중상을입고 곳대학병원에입원치료중인데 생명이 위독하다한다

신발견된 림질·매독을 속히고치는제일조흔약

(조선총독부출원허가제)

본약가 절대로 보증하는、림질매독치료약은 제국대학의과대학병원 영미독불의과대학병원 에서최고최량의령약으로써 찬양사용하며、또

내무성위생시험소보증붕합

이잇는 절대우량한약을너코 이에대해서도 무효한때에는 돈을도로드릴것이며『이이상가는약은 업다』고하는 절대적 신념을가지고 정제한것이다。림질치료를 다해보아도효과업는 환자는하로바삐 이약으로써 전치되시라

전치자속출、례장이산갓다

岐阜縣可兒郡 墨田萬司
소생이 만성림질로 발병할적마다 귀사의 치림제로 전치하엿읍니다 이번에도 재발하엿기에 역시 귀사의 치림제를 복용하야 오날까지 이주일만에、경과가량호합니다

山口縣山口市 古屋準吉
본인은 지난일월말경부터 림질이 돌발하야、곳산구전매소에서 삼원짜리와 사원짜리를 연속복용하엿더니、심하든통증이업서지고 나어갑니다

秋田縣平鹿郡 佐佐木雄吉
귀사의 림질약복용후 림사는 거의보이지안읍니다。

新潟縣中頸城郡 石田正義
본인은 림질에 걸리어 이번에 귀사의 림질약을 사용하엿삽더니 차차나어갑니다 감사례하나이다

府下泉北郡 山本正香
귀사의 치림약복용한후에 제일로 고통이먼저지고 쾌차해갑니다

鳥取縣東伯郡 谷口輝雄
림질로 고생하얏읍더니 귀약의 경과가 양호하야 아품과고름이 개이고 보통때와 다름업시 되엇읍니다

香川縣三豊郡 白川優
소생이 매독으로 고생하더니 덕분에 그후는불로조하저서 지금엔 아조 거의 국부의상처도 낫읍니다 오직 귀사의약의 조흔덕분인줄 아옵고감사하나이다

神戶市灘區 山村喜一
의사와 그외의약도 복용하엿읍니다마는 전쾌되지도 아니하야 친지에게 귀사의림질약이 잘듯는다는 말을듯고 세병을 사다가 먹엇읍니다 지금은 고름도그치고 아품도개여 전치다。

이상은 지면에 한이잇스므로 려장의 일부를 게재함에 불과합니다 또、본사의주약은 의약학상 최고권위약으로 정평이잇읍니다。그절대효력은 다년림상실험의결과 의약학계에서 철저적 전치약으로 추장하시는 근본적치료약입니다。하로바삐 이약으로 전치하십시요。

림질약 림병제(팔일분)팔원 두제(팔일분)사원

매독약 매병제(십칠일분)팔원 두제(십칠일분)륙원

電話及振替口座新設 電話本局 二三六三番 振替京城二三一五七番 京城郵便局前 有田ドラッグ

책임제약임으로 다른약점에는 팔게하지안읍니다。좌의 有田도락구전매소에서 사십시요

有田도락구專賣所鮮滿所在地

京城 郵便局前	有田도락구
黃金町四	有田도락구
龍山終點前	有田도락구
平壤本局前	有田도락구
釜山幸町一	有田도락구
仁川宮町二	有田도락구
大田榮町一	有田도락구
群山驛前通	有田도락구
全州高砂町	有田도락구
光州本町三	有田도락구
木浦榮町二	有田도락구
大邱弓町	有田도락구
馬山京町三	有田도락구
麗水港	有田도락구
淸津本町	有田도락구
兼二浦本町	有田도락구
鎭南浦碑石里	有田도락구
海州南本町	有田도락구
新義州榮町	有田도락구
元山本町三	有田도락구
咸興本町二	有田도락구
羅南生駒町	有田도락구
安東縣四番三	有田도락구
奉天驛前	有田도락구
撫順東六條	有田도락구
開原新市街	有田도락구
四平街昌盛路	有田도락구
新京東一條通	有田도락구
哈爾濱傅家甸	有田도락구
大連越後町	有田도락구

滿鮮發賣元 京城郵便局前 有田도락구

엇던製品을勿論하고반드시滿足할

東洋一의 자랑·通信販賣王

名古屋驛前 サービス商會奉仕品

508 純毛撚絲小格子柄 薄茶色
シルバー綿裏紳士用
三ツ揃 一着 十四圓八十錢

509 純毛撚糸 セル立縞
裏朱子裏 薄鼠色
三ツ揃 一着 九圓八十錢

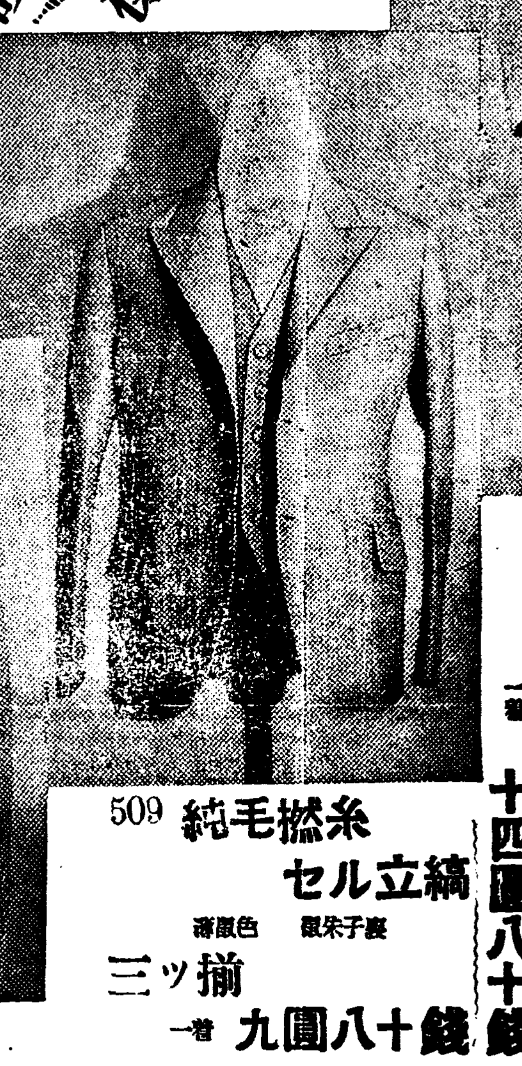

注文仕立同様 地方相場半額

高級春向 三ツ揃 合服特價

510 純毛 ゼフアー
同地味織柄紋 付裏朱子 薄茶色
三ツ揃 一着 十三圓三十錢

標準寸法（寸法は何れも鯨尺）

	大	中	小
上着丈ケ	尺八寸	尺七寸五分	尺七寸
肩巾	尺一寸	尺五分	尺〇
ズボン股下	一尺九寸五分	一尺八寸五分	一尺八寸
腹廻リ	二尺四寸	二尺三寸	二尺二寸

511 純毛厚地 フラノ斜線柄織
青年向 裏朱子 色モダン薄
三ツ揃 一着 十二圓三十錢

必ず御滿足 超廉價

513 高級純毛 撚糸セル立大柄
中年向アルパカ裏付
三ツ揃 一着 十七圓八十錢

514 純毛撚糸ウーステツド高級紳士用
本アルパカ裏手縫 本仕立別製
三ツ前 一着 二十三圓

512 純毛ツ井ード 小格子柄
中年紳士向 シルバー裏 上品向
三ツ揃 一着 十五圓八十錢

新装春服特選品 景品附大賣出

▲注文仕立同様
▲小賣時價半額

特別한치수가必要하신분은 身長、體量、其他特點을通知하여주십시요 곳別製急送하겟습니다

景品進呈方法
買上高五圓에 一圓五十錢特製 萬年筆一本宛 無代進呈

注文規定
注文하실때는 葉書로申込하시면代金引換으로도 付送하겟습니다 마음에들지안으면 換品或은返金도自由로하시고 絕對로便宜를도읍니다
送料（모다사시는분의負擔입니다）

クレバ片前オーバー

505 クレバ杉綾實用品（肩裏綿朱子袖裏絹） 特價 一枚 五圓三十三錢
506 極上クレバネツト（同） 卸 一着 八圓二十錢
507 極上クレバ變リ織（注文仕立） 卸 一着 十圓四十錢
（全部片前仕立） 寸法 二尺七寸、二尺八寸、二尺九寸の三種

500 純毛ゼフアー生地 薄色斜線柄（兩前型） 一着 八圓五十錢
501 純毛ツヰード生地 モダン柄（兩前型） 卸 一着 十一圓
502 純毛撚糸セル地 最新流行柄 卸 一着 九圓八十錢
503 純毛ツヰード高級 最新柄 卸 一着 十四圓九十錢
寸法 二九、三〇、三一の三種 肩裏絹ゼツク袖裏絹

六〇ガス瓦斯撚糸 特製キヤバジン生地（肩裏袖裏共ゼツク付） 卸一着ニ付
502 兩前型（バンド付） 三圓八十錢
503 片前型（同） 三圓八十錢

一〇〇番瓦斯撚糸 防水加エバーバリ生地（肩裏ゼツク付袖裏付ゼツク）
500 兩前型（バンド付御一着에） 四圓八十錢
501 片前型（同）〃 四圓五十錢

…安價…強靭…國服の命…
特大寸法各品一着二十錢上り

特價 極上厚地綿物染米綾特別スレン生地 上質織物スレン生地
大、中、小、特大의四段 一着上下組 一圓九十五錢
同 一圓六十五錢

黑セル詰襟服

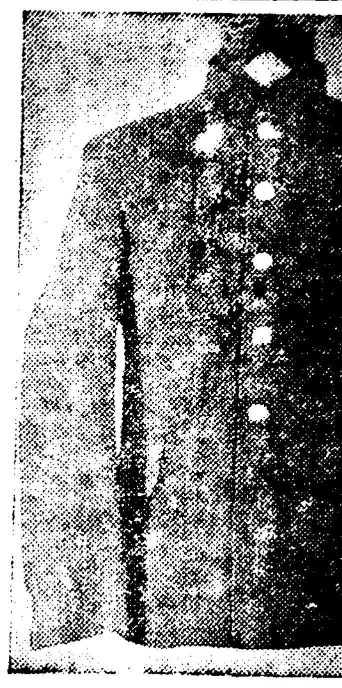

金釦付 上下一着
515 本毛黑セル詰襟服 新毛上下一着 五圓十錢
516 純毛黑セル綿地同 洋朱子裏上下一着 七圓八十錢
517 高級純毛黑セル同 同 九圓六十錢

春向特選ズボン品揃

仕立自慢、本毛製各種
スタイル滿點・最新流行新型

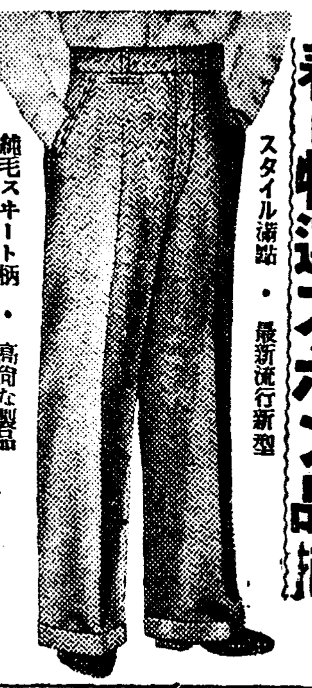

純毛スキート柄・高尚な製品

春向薄色縞柄ズボン

526 純毛撚絲立縞ズボン（一般向） 一本 二圓七十錢
527 純毛最新柄ズボン（青年向） 一本 三圓五十錢
528 純毛スキート チエツク柄（若人向） 同 三圓八十錢
529 純毛スキート 高尚縞柄（中年向）（同） 四圓十錢
何れも特大、大、中、小三種あり

特製黑セルズボン

524 純毛黑セルズボン 一本 二圓三十錢
525 純毛高級黑セル 同 三圓十錢
523 純毛極細厚地黑セル 同 三圓七十錢

ヤブレヌ ホコロビヌ 強靭勞働服
縫目全部金具止メ

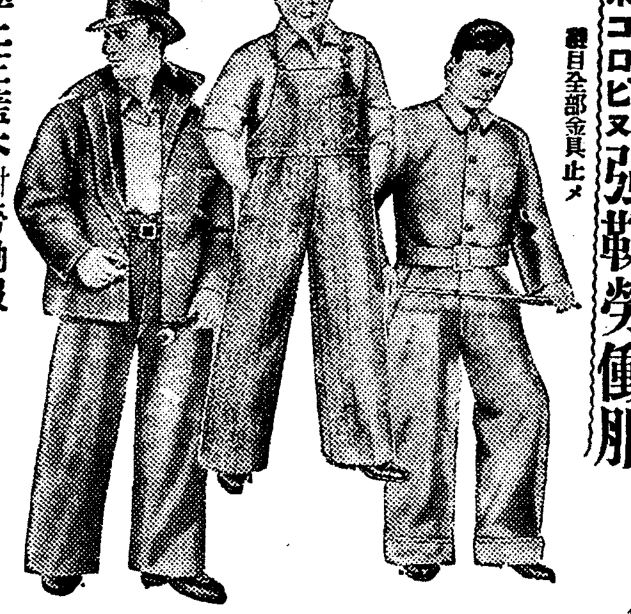

●極上正藍本紺勞働服
上下續キ服 一着 二圓四十五錢
胸付ズボン 同 一圓五十八錢
上衣ズボン組、上下服 同 二圓四十五錢
上衣 同 一圓六十五錢

●ズビヤ厚地勞働服
上下續キ服 一着 二圓四十錢
胸付ズボン 同 一圓五十錢
上下服 同 二圓四十錢
上衣 同 一圓六十錢

●新流行白ギヤバ自動車運轉手向
上下服 一着 二圓八十錢

學生紺セル通學服

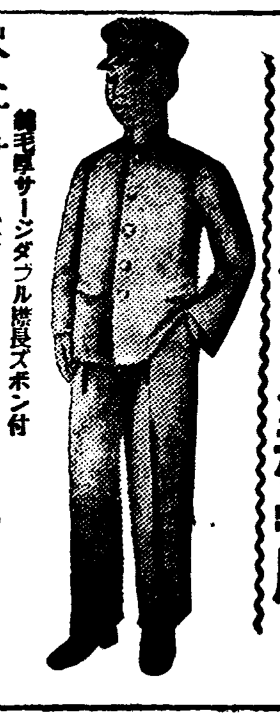

純毛厚サージダブル襟長ズボン付
尺二寸 一年用 一着 三圓九十錢
尺三寸 二年用 同 四圓十錢
尺四寸 三、四年用 同 四圓三十錢
尺五寸 五、六年用 同 四圓五十錢
短ズボン付各十錢下リ

純毛紺セル女學生水兵服

上衣スカート組各一着ニ付
尺八寸（一、二年用） 二圓九十錢
二尺（三、四年用） 三圓十錢
二尺二寸（五、六年用） 三圓三十錢

紺セルKO型通學服

卸特價各一枚ニ付
尺一寸 一、二年用 三圓七十錢
尺二寸 二、三年用 三圓九十錢
尺三寸 三、四年用 四圓十錢

セーラー型幼年服

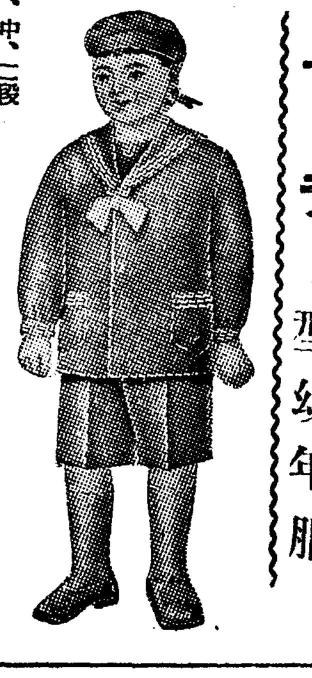

大、中、二段
大……六、七歲用
小……四、五歲用
一着 三圓八十錢

カツターシヤツ

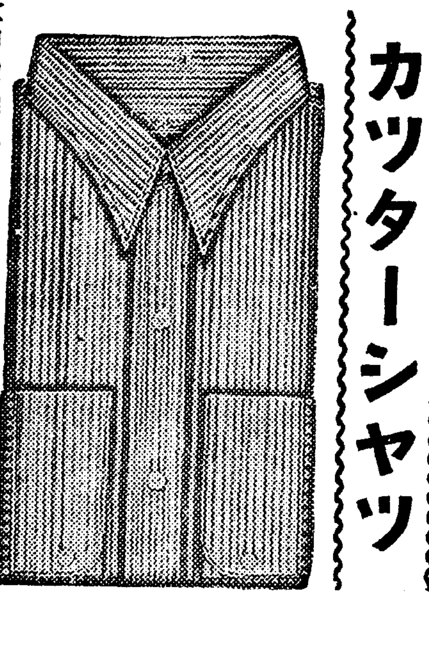

最高絹紳士用
125 絹ペンベル立縞高尚柄 一枚 二圓七十錢
125 立一本筋入高尚向 絹ペンベル生地 一枚 二圓八十錢
441 立千筋入中年紳士用 絹ペンベル生地 一枚 二圓九十錢

白無地カツターシヤツ
221 白絹ポプリン長袖 一枚 一圓
230 絹ポプリン 純白クリーム無地 一枚 一圓八十錢
231 白絹ペンベル無地 一枚 二圓

夏向ワイシヤツ 吋 14½ 15 15½ 16
180 プリント 立柄小模様入リ 一枚 一圓十錢
450 プリンプロード 立二本波線入リ 一枚 一圓三十錢
501 立縞ペンベル 人絹縮緬柄縞 一枚 二圓九十錢
000 白無地キヤラコ極上品 一枚 一圓
白無地富士絹 ワイシヤツ 一枚 二圓三十錢

百貨貿易商 名古屋驛前（堀內町）
合資會社 サービス商會 通信販賣部
振替名古屋一五一六一番・電話西⑤四一三七番

紳士用革靴 高級柏來

柏來キツド 皮製靴
黑短靴（先エナメル付） 六圓四十八錢
黑編上（同） 六圓九十八錢
柏來ボックス 皮製靴
黑短靴（先エナメル付） 六圓三十八錢
黑編上（同） 六圓八十八錢
三ツ釦付短靴 柏來ボックス總裏皮付 六圓五十錢
和製ボックス製 四圓五十錢

ケンロー靴 實用

木皮三枚合●鬼底實用向
底는三枚合本皮製堅牢靴로一般大衆的으로大端히好評을받고잇습니다 學生靴로도好適品입니다
文數十文より十二文まで
黑短靴一足 三圓三十八錢
黑編上一足 三圓七十八錢

ニンキ靴 紳士用 總皮製

短靴 黑短靴（先細型） 四圓十九錢
編上靴 黑編上（先細型）（先エナメル付） 四圓六十九錢
先エナメル付紳士用 五圓十九錢

最近輸入이始作되와이기쓰헷치底縫機에依하야總機械製로 價格은手縫靴의半價로體裁가 大端優美하야全然革靴界의革命品입니다

ニンキ靴は 保證
用材料 甲—極上ボックス皮 底—極上本鞣皮 中底—新田一枚皮 保證—一ケ年使用

活用靴 特許 總皮製
專賣特許六一七八四號

使用材料
甲皮…極上クローム
底皮…背＝防水加工セシ本皮底
中底…新田一枚銀付
先玉…柏來ファイバー
腰玉…一枚 皮銀付

黑短靴 ブル型 三圓二十八錢
黑編上 ブル型 三圓七十八錢

他に比類なき、安價、強靭

國産靴 學生靴象用 / 紳士用

弊店에서販賣中인國産訓練靴는絕對他店에는업는優良品이며더욱體裁優美한堅牢靴로서過去十個年間단골諸賢에게絕讚을맛고잇습니다 [illegible]

A 上品……黑編上……一足 卸 三圓四十八錢
B 並品……黑編上……一足 卸 二圓七十九錢
文數十一文부터十二文까지
注文하실때는반드시特上品並品의別을明記하시요 [illegible]

各種革靴部
絕對責任附＝不問返金取替自由
●大量製產＝市價半額
●靴文數記入後葉書로注文하시면곳代金引換으로付送합니다

地方論壇 泗川의急先務 幼稚園實現促進

泗川支局 一記者

乙亥年을마지한 泗川社會가 要求하는諸般施設의 急先問題는 實로許多할것이지만 其中에도 最緊急을 要할것은 幼稚園問題일듯하나 그런데筆者는 이 [illegible]의 由來를 [illegible]저述코저한다. 只今부터約十年前에某某氏의 손으로當地 예수敎堂을利用하야서 幼稚園을 設置하고僅僅三四年동안을經營해오든中 此亦是敎會에서는 큰不便을가지고 敎堂使用을不許함에의라 經營難關에 [illegible]의干涉等諸般事情으로인하야 不得已解止의悲運에빠지고마럿다

이에이問題를 오직遺憾으로생각한 當地有志靑年 黃厚源氏가 幼稚園建築費로 現金一千圓也를 自進寄附하엿스나 泗川社會로서 얼마나한 福音이며 光明일것인가? 黃氏가寄附한一千圓金을其時의泗川面長朴東善氏가 接受하여 泗川金組에預金을해두엇스되 이意義잇는寄附金을 해서나貴重한 私財를 떠저주는 黃氏의本意를 爲하여서라도 勇進할有志가업섯슴인지? 至于今七八年間이나有耶無耶로 지내어왓다

그리하야 昨年春期에이르러 비로소 某某人士의發起로 幼稚園設置期成會가組織되어 同會의 實行委員인 姜海武、朴海洛、裵源福諸氏의努力으로 同年五月頃에工事를着手하야 겨우棟木만거러노코서 工事를中止하고 送舊迎新의해가 바구도록그양그대로 바려두엇고 同期成會와 實行委員會에서는그후何等의 消息이無한것으로 同會建築敷地附近을 通過하는사람으로 하여금눈구나 할것인지寒心한 늣김을 일으키게하는 同時感慨之歎이 不無케할뿐이다

泗川有志人士여!! 他地方의社會相을좀—살펴보라! 數千圓 數萬圓의 巨大한私財를더러서 公共事業과 敎育事業에獻納하는社會事業家가 數업시 出現하고잇다 [illegible] 그러나우리泗川은他地方과가티 高貴한事業에 投資할勇斷力을가진人士는업슬망정 天眞爛漫한어린이를指導할 幼稚園一個所의 施設이업다면言語道斷의 泗川이라할것이요 하물며黃厚源氏가튼 篤志家가寄附한 現金千圓을死藏하므로두고 이만한것을 達成못한대서야 너무나無責任하고너무나 無誠意한道程을 밟는것이아닌가 이어찌 泗川社會의크다란羞恥가 아닐소냐? 그러니새봄을 마지한今日에過去는一掃하고 泗川人士는 새精神미테서 總力量을 集合하야工事中止에잇는 幼稚園建築에一躍進[illegible] 促進되기를 [illegible] 서速히開園되기를 [illegible]하는바이다 이幼稚園만이 速히達成된다면 過去林頓伯氏의 稱頌하든無産兒童의 夜學도 [illegible]할것이요 公衆集合場所하나가 업서서集合時를 當할때마다 큰困難을當하느니만큼 一石兩得이란 格으로 一問題를 解決하는同時 三[illegible]問題를 鮮明히 解決할수잇스니 暗黑世界에서 脫線된 코—스를것고잇는 泗川의 어린이들에게光明을주기爲하야 그리고泗川社會의文化向上促進을 爲하여萬難을 排除하고 目的達成에始終이如一한努力이 잇기를再三付託함을마지안는바이다

痲疹의去益猖獗로 死亡兒童累計三百餘

侵犯中心은貧民層部落으로 防疫不備가重大原因

【新義州】 신의주부내에는금년일월이래마진(痲疹)이크게류행하든중 최근에는 더욱심하야사망자가속출하는형편이다 이래 신의주부내에서 마진으로 사망한아동의수효를보면 총수삼백여명에 달하는데 이즈음은 더욱심하야신의주부청 호적게에는 매일 사망신고접수에 분망할지경이다 그런데 이마진은 한살후로 두살먹은 아이에게 걸니면 열이면 열이 생명을빼앗는데 대부분이빈민계급의가정에만편되므로 소문이널리나지못하고따라서당국자도심히등한한감이 불무한데 미륵동(彌勒洞)하정(霞町)근처의 빈민촌에는 전부락의아동이 모다 이병에걸리어 엇지할수업게된곳도잇다고하야중대문제를야기하고잇다한다

妙齡女性도包含된 金塊密輸團被逮

三日宣川署員에게

【宣川】 지난삼일새벽다섯시경에 선천군 신부면방면에서 청년두사람을선천서원이 체포하야 취조한결과 그들은읍내천북동신도희(申道熙)(二二)와 전찬영(田贊泳)(二三)으로서 객년시월하순으로부터 지금까지전후십회를 거듭하야 일관오백여돈메 가격일만륙천여원의 금괴를 밀수출한것이 판명되야 공범으로읍내 천북동방성도(方成道)(二三)와홍복녀(洪福女)(二九)란녀자까지체포하야 취조중인바 그밀수출에대한 경로를듯건대 전긔신도희는 재산이업는고로 박성도에게서 자금을어더가지고 정주성외황명수(黃明守)(二三)집에 투숙하면서일홍회김영화(金詠花)로 가칭하고 금을상의간판을 팔어선천읍내금은상홍수인(洪守仁)에게금을사가지고 공범자와가티 허리에띄고교묘하게 밀수출을 하얏다한다

自動車轢人致死

【丹城】 경남산청군산청(山淸郡山淸)과진주간의 정긔자동차 진주천전자동차부(原田龍藏)경남 일천팔십사호 운전수림용관(林用寬)이 운전하야 진주로가는길에 일일오후한시반경에 단성면 남사리(南沙里)에서, 시천면 원리(矢川面院里)림억조의모 정씨(林億祚의母鄭氏)를 치여 자동차도 전복되고 정씨는 머리에 중상을 바더즉시로진주배돈병원(培敦病院)에입원하얏스나 입원한지 수시간만에 사망하고마럿다는데 운전수는업무상과실치사죄로산청서에서유치하고 엄중조사중이라 한다。

車牛사홈으로 少年兩名死傷

淮陽邑內慘事

【淮陽】 지난 이십칠일 오후오시경에 강원도 회양군 회양면 읍내리(淮陽郡淮陽面邑內里)서촌청조(西村淸助)씨의이남 히로(六)와삼남 가나미(三)두어린아이들은자긔집마당길가에 나와놀다가 짐을실은 우차소가 싸우는 바람에 가나미는 우차 바퀴에 두부를 치어 무참이도 죽어버리고 히로는그틈에 끼엿다가 다행이무사하얏다는데 차부(車夫)리응춘(李應春)과 안각경(安角京)은 당지 경찰에서 엄중히 취조중이라한다

作權剝奪非凡性이 木鐸들은釋迦徒?

長安寺와表訓寺를相對로 小作調停申請이輻輳

【咸興】 목탁(木鐸)을들고온석가 一人보다도우심하다는 지하의석가의교도가 소작권박탈에는속인(俗人)열이가 드르면고매할사실 사일할홍법원에는장안사(長安寺)주지현이룡(玄義龍)을상대로 소작권 조정신청이 두건 표훈사(表訓寺)주지 최원허(崔圓虛)를 상대로한것이한건합계삼건이잇는데 그 내용을보면 강원도 고성군고성면김월리(高城面鍇月里)리경주(李鏡周)는소화구년일월이십사일에 동리에잇는 장안사(長安寺)토지 이천팔백십륙평 의 소작계약을 그주지 현이룡(玄義龍)과 체결하고 구년도에는 소작료인 백미구두오승을 지정긔일 십일월이일까지어김업시 납부하고 십년도여전히소작하려고 업는비용으로 삼십여명인부를드리여 추경까지하고 또금년봄에는 비료를운반하고 종자까지선택하여 만반의준비를 정돈하엿는데 돌연삼월중에 소작권반환의언명을바덧다는것이다

人事不應한巡査 따구맛고呼訴

多數靑年을檢擧取調

【宜寧】 경남의령경찰서유치장에는 현직순사를 공모구타하엿다는죄명으로삼인이유치취조중에잇다는데 그자세한내용을 탐문한바에의하면 지난달 二칠일오후십이시경동군부림면신반리 (富林面新反里) 에사는 권재성(權在成) 권응용(權應用) 권만석 (權萬石)등삼인이모주점에서 술을 사먹든중당지 현직순사로잇는 김경선 (金敬善)이란사람이 전부터아모지면이업는데도 불구하고 아모말도업시 뛰여드러와서 합부로덤비므로 모다감정은조치못하나 술이 취해보임에 그자리를떠나 건넌방에서술을먹고잇는 당지인사삼사인과 합석하야 술을먹고 집으로가랴할때에 맛침전긔삼인의모자가 먼저안젓든방에잇슴으로 그것을 차즈려들어갓즉 전긔순사와일행인 아는사람한사람이 가티놀기를 청함으로 이미가티놀게되다면 인사나하고놀자하면서전긔권재성이가그순사에게재삼인사를청하엿스나의연불응함으로 일시적감정에 따구를 두서너번 때려 쟁투가이러나자좌중사람의 만류로 그만해산하엿든니 지난이십륙일에 전긔칠인을의령경찰서에서 호출하야 사인은증인으로 심문하고 삼인은공모구타라는 죄명으로 유치취조중이라는데 일반은당국의 처리를주목중이라고한다

全公州市民 春期大運動會

【公州】 년중행사인충남공주관민합동춘긔대운동회는 벗꼿이 만개될오는십사일오전 팔시부터 당지쌍수산성공원(雙樹山城公園)대운동장에서 성대히 개최하리라는데 운동경비는 관공청에서 일백오십원과 일본내지인측일백륙십원 조선인측 일백십원합계 오백원을 [illegible] 한다

甕津興湄海에서 貨物船一隻沈沒

船體貨物損害二萬圓

【海州】 지난사일오후일곱시경 황해도 옹진군흥미면흥산리(興湄面興山里)해안 약일마일의지점에서인천부빈정(仁川府濱町)칠번지횡산풍태(橫山豐太)의소유발동선(오십톤)이 화물을만재하고 옹진으로향하야 항해중 승조원이 숙달치못한탓으로 암초에 부듸처 침몰되엿다는데 다행히 승조원의 사상은업스나 손해는 선체(船體)를비롯하야 화물등의손해를 합하면실로이만여원에달한다고한다

永同救世軍美擧

【永同】 충북영동구세군에서는작년수해리재민에게백삼십원으로의 물품을 긔증하엿는데 또금번[illegible]리재민을위하야 입금이십오원을긔탁하엿다는데리재민은물론일반의칭송이자자하다고한다

李鍇承氏美擧

【槐山】 충북괴산읍내에서청시양복점(靑始洋服店)을경영하는리우승(李鍇承)(二七)씨는 금반전조선소년축구대회(全朝鮮少年蹴球大會)에우승긔를증여하얏다 한다

伊川幼稚園 敎會에서引受

【伊川】 강원도이천군읍내사립이천유치원이경영곤난에빠지엇다함은긔보한바어니와아즉까지는선교부의 보조와 수업료일반사회의동정금으로서 유지하야 오든중선교부의보조도끈허지고일반사회의동정도적어짐으로사월부터개원이문제가되든바예수교회에서는루차유치원경영에대한 협의회를개최하고 교회임원회와 당회를개최하고 협의한결과 완전히교회의 자력으로서 경영키로 결정하엿다고하므로 보모만부임되면 즉시로 개원한다고한다

切迫한府議改選 違反者取締開始

【平壤】 취체법규 개정으로 일시휴전상태에잇든 평양부의전도 암호로 이주간을지나면 선거고시가되겟스므로 맹렬한선거전은 전개될모양인데 목하부내무과에서 조사하는 유권자수는 개략으로조선인삼천구백인 일본내지인 삼천삼백명내외로 조선인측에서는 녀자나 또는사망자를제외한대도 일본내지인측보다 일,이백명이만흘것으로보이어작전을교묘히하면삼십륙의석(議席)중에서 세가량은 더점령할수잇는상태이다 이번에 출마를예상하는수는 조선인측과 일본내지인측에서 각기 삼십명내외식으로 륙칠십명이란 전을하기에 이를모양이며 규정개정전에 립후보했든 삼십일명중에서는 그동안비밀리에 운동을계속하든것이 평양서고등계의 탐지한바되여 후보자삼명과 그운동원들을 소환하여다가 엄중한취조를개시하는일방 유력한 위반증거물로 일긔장 (日記帳)등을 압수하는등 선거를압두고 어수선한 상태에잇다한다

護送犯列車에서脫走

지난三日黃州驛에서 犯人은某種詐欺關係

【兼二浦】 모종사긔사건으로경상남도모처에서 평북방면(平北)으로압송하든 범인일명은 지난삼일아츰황해도 황주역(黃州驛) 부근에서 호송경관의눈을피하야 렬차에서 탈출하야종적을 감추어버렷다는데. 소관황주경찰서와 역전주재소에서는 아연긴장하야 범인을수사중이라한다

日鑛北鎭輕鐵用地 地價協定遂決裂

會社側呼價는時價의半에不過 關係地主는絶對不應

【北鎭】 일본광업주식회사(日本鑛業株式會社)에서 운산 북진(雲山北鎭)에소재한 동양합동광업회사(東洋合同鑛業會社)의소유인광석(북대이)을 매수하여 이를운반키위한 경편철도를 만포선묘향산역(滿浦線妙香山驛)부근에서북진까지 사십칠키로의거리에 부설케되다함은긔보한바로 그긔점(起點)북신현역(北新峴驛)과 묘향산역(妙香山驛)의 각관게 주민이 대립되여 맹렬한활동을 하여온채아직미정에 잇거니와 근일북진에서 우연면(雩延面)까지는 정식으로용지측량이완료되여임의그매수에착수키로된바 지난삼월 삼십일일부터 전긔일본광업회사의 관게자등이우연면사무소에서관내각지주들을 초청하여 지가협정(地價協定)에 노력하고잇다한다 용지는대략일등지이등지삼등지로분별되여잇스며 그대부분이 이동지에해당된다는바 이[illegible] 일반 지주측에서는 이는 시가의반가에불과하다고절대불응하고갓다는데그결과가자못주목되는터이라한다

大田大詐欺事件 申孝均等은免訴

【大田】 경관、회사원、뿌로카등으로 망라되엿다고떠들어 천하의이목을 놀내게하든 소위대전대사긔사건(大田大詐欺事件)의련루자 신효균(申孝均)송헌명(宋憲明)김홍덕(金洪德)등삼씨는 지난이일대전법원예심계로부터 면소되야 전부무죄로 출감하얏다한다

十年勤續한 兩訓導表彰

【群山】 군산공립보통학교 학부형회를 지난삼일오후일시부터 동교강당에서 제구회 정긔총회를개최한후 동교십년이상 근속훈도인 박연상(朴淵床)(三九)리정금 (李貞金)(三七)량훈도의표창을한후 각 긔념품을증정하얏다한다

日鐵煽動嫌疑者 金吉孫無事釋放

【兼二浦】 겸이포제철소(日本製鐵 兼二浦製鐵所)직공동요사건의 선동혐의로체포되여 송국되엿든김길손(金吉孫)(二三)은지난삼일에 무사석방되엿다

裡里讀書會事件 三名을四日送局

取調實로八個月만에

【裡里】 작년구월중순경부터리리경찰서고등게에는 옥구(沃溝)황등(黃登)군산(群山)등지를중심으로 십여청년을검거하여다가 그동안 절대비밀리에 엄중한취조를진행중이든사건은 검거한지 팔개월만인 지난오일에야 겨우단락을짓게되어 대개는석방하고 주모자삼명은지난사일에일건서류와함께전주지방법원군산지청검사국으로송국하엿다는데 사건의내용인즉 군산부내 모인쇄(印刷)공장직공(職工)을 중심으로 적색독서회(赤色讀書會)를 조직하야 각방면으로 손을뻐처 동지를규합하든중에탄로가 되든것이라는바 송국자 주소씨명은다음과갓다고한다

沃溝郡榜縣面會石里 農業 林寅根(二四)
沃溝郡開井面助村里 農業 鄭麟九(二三)
益山郡黃登面黃登里 商業 金吉南(二三)

長城의白日場

【長興】 전남장성군 유지들의 발긔로장성향교(鄕校)에서 백일장 (白日場)을 개최키로하야 각신문지국의후원을어더 오는십삼사량일에 좌긔시일장소에서 개최하리라 한다

一、時日 四月十三、四兩日間
一、場所 長城鄕校明倫堂
試題 詩 方春和時見草木群生樂
念四窮民抑不賦春服既成
律 暮春 淸生情明名
論 溫故而知新 (普校五六學年優良作文도選拔한)
大昌 [illegible]
小古風 看花
一、試紙 [illegible]
一枚에二十錢 (他紙不要)
一、賞品 一等六人 二等十二人 三等十八人 四等三十人 五等百人 [illegible]

貧農二十餘戶에게 食事를繼續提供

羅州張女史의特志

【榮山浦】 라주군 봉황면신동리(羅州郡鳳凰面新洞里)하근수(河根秀)씨부인 장영순(張永順)(四[illegible])녀사는 지난음력 년말부터지금까지 약사개월동안봉황면내외가리동면내의극빈자 상십여호에 대하야 매일조석두차례식의 밥을제공해왓다는바 듯는바에의하면 매년월경에는 년중행사로 옹세전부터맥령기(麥嶺期)까지상사개월간 전긔와가리식사를 제공하는동시에 가을에는종자원료(種子原料)를 매인당 오륙지게식 제공하야 생도들도와준다하야일반의칭송이자자하다한다

府營市場되면서 稅金은四倍暴騰

南浦碑石里市場數百小商人 減稅運動次大會開催

【鎭南浦】 진남포비석리시장(碑石里市場)은재래개인경영이든 것이 작년도부영공설시장으로 되면서 일반세금도종전보다 사오배나 증수할뿐아니라 가튼부영 시장임에도불구하고신흥시장(新興市場)에비하여서는 무리한점이 만타고하여 비석리시장사용자 이백여명은궐긔하여 부당국에 진정을하리라고하는바신흥시장은장시는시일이일사、칠일로되며 일개월에구일이시일이요 비석리시장은삼、구일로시일이되여일개월에륙일밧게시일이되지못하나세금은갓치바드니 비석리시장도시일을신흥시장가티느리든가 그러치안흐면 세금을감하하여달라는것이며 시장설비도신흥시장에비하여 불편한점이 만타는것과 더구나사오십전의 소자본으로 장사하는부녀들에게 세평이상만 사용하면 시일이나 공일을 물론하고 매일 팔전식 계산하여 일개월이원사십전을 밧는다는것으로 시장사용자들은 적극적대책을 강구코저 비석리시장상민대회를개최코저 준비중이라는바 문제가장차엇더케나 해결될는지매우주목되는바라고한다

李容俊氏篤志

【寶城】 보성군보성면옥암리(寶城郡寶城面玉岩里)리용준씨는 수년전에긔지 백여평을 긔증하고 서당의긔본재산과 연보수입으로 건물일동을신축하야 교회당겸사숙으로 공용케하야압날의사업과 문맹퇴치에 노력하여온바 현재교회의 신자도남녀근륙십명에 달하고 사숙도금년일월에 영명서당(永明書堂)으로 인가되야 교과서도 보통학、동양으로 교수하게되야잇스며 아동수도 남녀합오십명의 다수에달하야 교회와 사숙의성적이 퍽량호하나 교사급묘기타잡비를 전부 지출할여유가업는고로 동씨는 교회와사숙의장래를위하야 금년일월에 비품구입비 칠십원을긔증하고 또금년일월부터 매월금오원식을 지출하기로하엿다는데 리민간에 씨의 특지에대한 칭송이 자자하다고한다

妄動的母性愛!

아해싸움에편벽드러 相對兒는半身不遂

【丹城】 자식을 사랑한다는 망동적모성애가 아해들의 싸홈에달려들어 상대아해에게 중상을주워반신불수를 맨들어주엇다는 사실— 경남산청군단성면관정리(山淸郡丹城面官亭里) 김경선(金敬善)의 독자 복개(福介)(十一)와 동리에거주하는 김삼수(金三守)의삼녀 복남(福南)(十一)이는 지난구력 이월이십이일에 복개가삼수의 논둑에 잇는버들까지를 꺽것다하야 싸우게 되든것을 삼수의처 조혜영(曹惠永)이가 달려 들어 철업는 그들을 꾸지질줄은 모르고 복개를산에서 굴리여서 이빨세개나부러처주고 게다가 개창에차너어허리와다리를쓰지못하고반신불수가되엿다고한다

電線窃盜逮捕

【平壤】 전선을 전문으로 끈허가든 상인조 절도단—삼명사일오후 남부시경 대동군림원면상오리(大同郡林原面上五里)에가설한 서선합동 전긔맹중리(孟中里)사이 제십팔、륙십팔호 사이에서 사백미돌을 절단한것을 비롯하여 그외세곳에서 일천수백미돌 가격사백여원을 절단하여 가지고달아난사실

多年功績쌓은敎員에 突然辭職을强要

茂山郡의怪處事

【茂山】 함북무산(咸北茂山)명륜학원(明倫學院)은 군내 유교신사(儒敎信者)와 지방유지의 혈성으로 경영하는군내유일한 사립교육긔관으로서 지방청소년계몽에 만흔공적을 나타내든중인데 이것은동학원에 사년이상 교원직에잇는남운학(南雲鶴)씨의분투의결과라는바 수일전에 군당국으로부터도의지시(指示)라는간단한리유로동씨를 사직케하엿스므로 동학원의 부형 또는일반군민은 도당국에진정서까지 제출하기로하고 하등리유를 언명치안코 사직을요한당국의처치에 적지안흔 의혹과분개를잇가지고잇다고한다

人事消息

▲柳光烈氏 (元大田公立普通校訓導) 京城苑洞公立普通學校轉任人事次大田支局來訪

平壤

全朝鮮自轉車競技大會

▲日時 五月四、五兩日間
▲場所 箕林里公設運動場
◇主催 平壤輪業組合
◇後援 朝鮮日報社平壤支局

金海

京城視察團員募集

▲出發 四月二十日夜(土曜日)
▲歸着 四月二十三日(火曜日)
◇主催 朝鮮日報金海支局
◇後援 南鮮旅行俱樂部龜浦驛支部

槐山

全朝鮮少年蹴球大會

△時日 四月二十八日
▲申請所 槐山그라운드
◇主催 槐山蹴球團
◇後援 朝鮮中央、東亞、朝鮮三支局

中等校合格者

▲好壽敦女高

安仁和 李銘淑 尹賢淑 金貞憲 裵賢道 金明玉 金瑷瀞 金喆禮 宋仁愛 林東烈 兪玉善 趙廷明 李貞浩 尹承華 崔龍淑 崔忠賢 兪玉姬 閔英子 朴泰山 李蓮卿 李惠順 朴瓊珠 宋厚女 梁淑子 金壽鶴 李恩雨 金淳愛 李太姙 李玉玉 石銀鐵 金順永 金兒基 朴秾英 具明淑 李均頤 金貴順 安貞華 劉玉仁 金順永 朴富玉 河貞玉 韓文姬 尹蕙卿 金富元 李漢寶 白蓮順 馬正玉 鄭明秀 金仁心 金明任 金岐鳳 吳禧香 李順娘 金藝國 朴鉉五 元利變 李復男 梁元姬 白蓉姬 鄭順玉 李壽玉 金秀憲 梁玉姙 申應浩 王宗玉 朴榮元 白信玉 金貞均 金順玉 金中珍 林德福 金鳳珠 車三福 秦昌善 黃壽鳳 金仁淑 金順玉 金胤姬 金景順 尹敏妊 張貞任 馬順鳳 禹興福 元而金 黃上任 張貞敏 南英熙 金順福 禹福仁 閔丙妊 白玉鳳 尹福鍾 河貞玉 金俊玉 金允王 金泰玉 洪淳姬 洪淳妊 崔長龍 張順成 裵元卿 朴命順 李元林 李玉順 劉順福 柳上玉 黃蓮玉 金福南 金明寶 石允福 王貞玉 金貞玉 金命福 林淸子

▲城津商業

朴東鮮 崔河龍 崔昇培 金晉稷 金東南 白鼎鉉 金竹松 玄春植 金朝洙 池泰勳 金學默 金熙縣 宋俊鴻 崔政璇 李春稔 徐元俊 金文榮 李炳淳 韓海東 許亨 李錫文 徐世勳 徐亨松 洪在明 李求乾 韓一範 徐萬松 呂陽春 尹成華 李贊奎 朱在丙 玄鎭淳 李周範 金熙哲 許泰和 孫弘權 張明權 金海松 李鋼寶 許洪麟 金埔俊 姜基烈 金琛國 崔光勳 金公信 朴榮奎 延鳳奎 玄光千 李甚俊 崔承煥 鄭榮根 李忠烈 李得錫 金瀚錦 崔勝基 李光浩 金丙吉 李炳基 朴春峰 朴弘根 以上六十名

▲二學年補缺

申相麟 許淑 呂增福 李弘化 金在元 金弘淑 金鼎龍 金起律 金鷹洙 李敏錫 金士訓 金鉛獸 申泰湜 韓大鉉 崔榮鶴 金白益 以上十六名

暴風前夜 (129)

咸大勳 作 金熊超 畵

새길 (二)

그다음날아츰 성희는 곤한잠을깨어 천진스런 어린애들이 기다리는 학교로 갓다…

『선생님…………』

하고 성희가교문을 드러서는것을보자 두게집애생도가 공손히인사를하고 상고래 웃엇다 그리고는 성희의 압흐로 갓가히오며

『선생님 오늘 하학하고는 저이들과 가티놀아요…』

하고 조금더적은게집애가 들재손고락을 입에다물며말을한다。

『아! 손가락을 입에 물면못써……』

하고 성희는 그게집에손고락을입에서떼이면서

『그래 가지……오늘은 반공일인데 어데로갈가?』

하고 어엽뻐죽겟다는듯이 이천진스런 두게집애의 손목을 잡엇다……그애들은 이학년 생도들로서 제일영리해서 성희가 퍽 사랑하는애들이엿다 이때상학종이울엇다 성희는깜작놀라

『아버서상학시간이되엿다 잇다공부마치고 이야기하자』

하고 성희는 두게집애 등을고요히 두들겨주고는 교원실로향해발거름을 빨리햇다 두게집애는 멀거니 성희의 뒤 모양을 바라보고서고잇섯다!

종소리를듯고 사방에 허터젓든 생도들은 운동장으로 모히기시작하엿다 아츰조회에 모히는것이엿다! 이두게집애도 나라니가티 여러생도의 모히데로갓다

그날오후 하학한뒤성희는 약속한대로 그두기집애를 다리고 자긔하숙근처의 솔사히로 거닐고잇섯다 때는 시월금음께라들은 황량하기짝이업다! 세사람[illegible]리다가 조그만게집애가 멀거니하늘을 처다 보면서 아모래도 이상하다는듯이

『선생님! 저 하늘에는 무에잇세요!』

하고 성희에게물엇다。

『저—하늘에는 아모것도업서! 다만 그러케보히는게야! 그러치만 거긔는 별들이잇지! 그 별끄테는 별이 도잇서……』

하고 대답을햇다 어쩐지 대답하기가 어려웟다。

『그럼 하느님은 어듸잇서요?』

이번은 큰애가 물엇다。

『하느님은 저하늘에잇는게아니야! 네 마음에도 선량한 마음이 잇슬때그때는 네게도 하느님이 잇는게야……』

『그럼 천당은어듸잇서요? 저—하늘에잇지안허요?』

『천당도 네마음속에 잇서… 네가어질면 천당에가는게다…』

이런이야기를 하며말러진풀우를 거닐때 억개너머로 성희를 불은는 사람이잇섯다

『김선생!』

하고물은것은확실히 사나히의목소리엿다 성희는 그말소리나는편을 힐끗 머리를돌렷다 그것은 뜻하지안흔 독일철학사 김치수엿다……

『김선생안녕하십니까?』

하고 김치수는 모자를 버서들고 그크다란눈을 버리고 빙그레우스며 인사를하엿다。

『김선생님!참 오래간만 뵙겟서요!』

하고 성희도 반가히 인사를하엿다。

『여긔 어듸게시다지오?』

『네! 요바로엽헤잇서요!』

『네! 여긔어듸게시다말슴을듯고 한번잠간차저뵙구십허서 왓든길입니다』

하고 김치수는 버섯든 모자를 쓰면서 말을햇다。

『그럼제집으로드러가시죠』

하고 성희는 두어린애의 손목을 한손에 하나식잡고 것기시작햇다 김치수는 성희엽으로조금떠러저 따러왓다……

두어린애는 의외의 방해자가 와다는듯이 햄즘햄즘 김치수를 치어다보다! 키가큰사내가무서워보혓는지 재재그리든 두어린애는 아모말도하지안코 손목을 선생에게 잡히채 것고잇섯다

上 宣川幼稚園開園記念 下 泰邑幼稚園保育式記念